

PROVA OBJETIVA NÚMERO

1

CARGO: TMNS I - MEDICINA - ORTOPEDIA

Leia atentamente as INSTRUÇÕES:

1. Confira seus dados no cartão-resposta: nome, número de inscrição e o curso para o qual se inscreveu.
2. **MARQUE no seu cartão-resposta o número da sua prova** (não será corrigido o cartão-resposta que não tiver marcado o número da prova) e **Assine** seu cartão-resposta.
3. Aguarde a autorização do Fiscal para abrir o caderno de prova. Ao receber a ordem do fiscal, confira o caderno de prova com muita atenção. Nenhuma reclamação sobre o total de questões ou falha de impressão será aceita depois de iniciada a prova.
4. O cartão-resposta não será substituído, salvo se contiver erro de impressão.
5. Preencha toda a área do cartão-resposta correspondente à alternativa de sua escolha, com caneta esferográfica (tinta azul ou preta), sem ultrapassar as bordas. As marcações duplas, ou rasuradas, com corretivo, ou marcadas diferentemente do modelo estabelecido no cartão-resposta poderão ser anuladas.
6. Sua prova tem **40** questões, com **5** alternativas.
7. Cabe apenas ao candidato a interpretação das questões, **o fiscal** não poderá fazer nenhuma interferência.
8. A prova será realizada com duração máxima de **3 (três) horas**, incluído o tempo para a realização da Prova Objetiva de múltipla escolha e o preenchimento do cartão-resposta.
9. O candidato poderá retirar-se do local de realização das provas somente **1 (uma) hora** após o seu início, sem levar o caderno de prova.
10. O candidato poderá levar o caderno de provas, assim como anotação contendo transcrição do seu cartão-resposta, somente **1h30min** (uma hora e trinta minutos) após o início da realização da prova.
11. Ao terminar a prova, o candidato deverá entregar ao fiscal de sala o cartão-resposta preenchido e **ASSINADO**.
12. Os **3 (três)** candidatos, que terminarem a prova por último, deverão permanecer na sala, e só poderão sair juntos após o fechamento do envelope, contendo os cartões-resposta dos candidatos presentes e ausentes, e assinarem no lacre do referido envelope, atestando que este foi devidamente lacrado.
13. Durante todo o tempo em que permanecer no local onde está ocorrendo o concurso, o candidato deverá, manter o celular desligado e sem bateria, só sendo permitido ligar depois de ultrapassar o portão de saída do prédio.
14. Não será permitido ao candidato fumar na sala de provas, bem como nas dependências.
15. Depois de terminar a prova e entregar ao fiscal o cartão-resposta, preenchido e assinado, não será mais permitido ao candidato o uso do banheiro e bebedouro.

BOA PROVA!

LÍNGUA PORTUGUESA

Texto para as próximas cinco questões:

“O cego Estrelinho” Mia Couto

O cego Estrelinho era pessoa de nenhuma vez: sua história poderia ser contada e descontada não fosse seu guia, Gigito Efraim. A mão de Gigito conduziu o desvistado por tempos e idades. Aquela mão era repartidamente comum, extensão de um no outro, siamensal. E assim era quase de nascença. Memória de Estrelinho tinha cinco dedos e eram os de Gigito postos, em aperto, na sua própria mão.

O cego, curioso, queria saber de tudo. Ele não fazia cerimônia no viver. O sempre lhe era pouco e o tudo insuficiente. Dizia, deste modo:

— Tenho que viver já, senão esqueço-me.

Gigitinho, porém, o que descrevia era o que não havia. O mundo que ele minuciava eram fantasias e rendilhados. A imaginação do guia era mais profícua que papaeira. O cego enchia a boca de águas:

— Que maravilhação esse mundo. Me conte tudo, Gigito!

A mão do guia era, afinal, o manuscrito da mentira. Gigito Efraim estava como nunca esteve S. Tomé: via para não crer. O condutor falava pela ponta dos dedos. Desfolhava o universo, aberto em folhas. A ideiação dele era tal que mesmo o cego, por vezes, acreditava ver. O outro lhe encorajava esses breves enganar:

— Desbengale-se, você está escolhendo a boa procedência!

Mentira: Estrelinho continuava sem ver uma palmeira à frente do nariz. Contudo, o cego não se conformava em suas escurezas. Ele cumpria o ditado: não tinha perna e queria dar o pontapé. Só à noite, ele desalentava, sofrendo medos mais antigos que a humanidade. Entendia aquilo que, na raça humana, é menos primitivo: o animal.

— Na noite aflige não haver luz?

— Aflição é ter um pássaro branco esvoando dentro do sono.

Pássaro branco? No sono? Lugar de ave é nas alturas. Dizem até que Deus fez o céu para justificar os pássaros. Estrelinho disfarçava o medo dos vaticínios, subterfugindo:

— E agora, Gigitinho? Agora, olhando assim para cima, estou face ao céu?

Que podia o outro responder? O céu do cego fica em toda a parte. Estrelinho perdia o pé era quando a noite chegava e seu mestre adormecia. Era como se um novo escuro nele se estreasse em nó cego. Devagaroso e sorrateiro ele aninhava sua mão na mão do guia. Só assim adormecia. A razão da concha é a timidez da amêijoia? Na manhã seguinte, o cego lhe confessava: se você morrer, tenho que morrer logo no imediato. Senão-me: como acerto o caminho para o céu?

Foi no mês de dezembro que levaram Gigitinho. Lhe tiraram do mundo para pôr na guerra: obrigavam os serviços militares. O cego reclamou: que o moço inatingia a idade. E que o serviço que ele a si prestava era vital e vitalício. O guia chamou Estrelinho à parte e lhe tranquilizou:

— Não vai ficar sozinando por aí. Minha mana já mandei para ficar no meu lugar.

O cego estendeu o braço a querer tocar uma despedida. Mas o outro já não estava lá. Ou estava e se desviara, propositado? E sem água ida nem vinda, Estrelinho escutou o amigo se afastar, engolido, esponjínquo, invisível. Pela primeira vez, Estrelinho se sentiu invalidado.

— Agora, só agora, sou cego que não vê.

(...)

COUTO, Mia. Estórias abensonhadas. Rio de Janeiro: Nova Fronteira, 1996. (Pág 23 e 24).

01. Quanto à interpretação do fragmento do conto, podemos afirmar que:

- a) Gigito Efraim era o guia de Estrelinho há pouquíssimo tempo.
- b) Estrelinho era cego de nascença.
- c) Gigito descrevia o mundo para Estrelinho de forma denotativa.
- d) Gigito foi convocado pelo exército para ser guia de cegos na guerra.
- e) Gigito descrevia o mundo para Estrelinho de forma conotativa.

02. No período “O sempre lhe era pouco e o tudo insuficiente”, o pronome “LHE” exerce a função sintática de:

- a) Objeto Direto
- b) Objeto Indireto
- c) Complemento Nominal
- d) Adjunto Adnominal
- e) Objeto Direto Preposicionado

03. Na oração “A mão de Gigito conduziu o desvistado por tempos e idades”, o autor faz uso de um neologismo, assim como no decorrer de toda a obra em questão. Contudo, o neologismo só se torna possível pela utilização dos elementos mórficos naquilo que a gramática normativa pontua como Processo de Formação das Palavras. Levando em consideração apenas o recurso morfológico, qual Processo de Formação foi utilizado?

- a) Derivação Sufixal

- b) Derivação Prefixal
- c) Derivação Regressiva
- d) Derivação Imprópria
- e) Derivação Parassintética

04. No terceiro período do décimo terceiro parágrafo, temos:

- a) Uma oração
- b) Duas orações
- c) Três orações
- d) Quatro orações
- e) Cinco orações

05. No último parágrafo do fragmento do conto “— Agora, só agora, sou cego que não vê”, a oração subordinada presente classifica-se corretamente como:

- a) Oração Subordinada Adjetiva Restritiva
- b) Oração Subordinada Adverbial Causal
- c) Oração Subordinada Substantiva Subjetiva
- d) Oração Subordinada Adverbial Explicativa
- e) Oração Subordinada Adjetiva Explicativa

RACIOCÍNIO LÓGICO

06. Os cinco filhos de Ana estavam discutindo a respeito da data de nascimento da mãe:

- Almir disse que foi em janeiro, dia 14, sexta-feira.
- Vanderlei disse que foi em janeiro, dia 14, sábado.
- Tiago disse que foi em fevereiro, dia 15, sábado.
- Sandro disse que foi em janeiro, dia 15, sexta-feira.
- Renato disse que foi em fevereiro, dia 15, sexta-feira.

Sabe-se que somente um dos filhos de Ana acertou corretamente sua data de nascimento e que os outros acertaram pelo menos um dos itens (dia, dia da semana e mês). Dessa forma, é correto afirmar que o filho de Ana que acertou a data de nascimento dela foi:

- a) Renato
- b) Sandro
- c) Tiago
- d) Vanderlei
- e) Almir

07. Considere a seguinte afirmativa: “Todo churrasqueiro gosta de picanha”. Em relação a essa proposição, é correto afirmar que:

- a) Algum churrasqueiro não gosta de picanha.
- b) Toda pessoa que gosta de picanha é churrasqueira.
- c) Alguma pessoa que não gosta de picanha é churrasqueira.
- d) Toda pessoa que não é churrasqueira, não gosta de picanha.
- e) Toda pessoa que não gosta de picanha, não é churrasqueira.

08. Em um grupo formado por 67 pessoas, verificou-se que 41 pessoas gostam de arroz, 29 gostam de feijão, 33 gostam de carne, 19 gostam de arroz e de feijão, 9 gostam apenas de arroz e de carne, 12 gostam de feijão e de carne e que 6 gostam de arroz, de feijão e de carne. O número de pessoas desse grupo, que não gosta de nenhum desses três tipos de alimentos é igual a:

- a) 4
- b) 5
- c) 6
- d) 8
- e) 10

09. Bruno escreveu, em seu caderno, várias sequências formadas por números múltiplos de 4, onde os valores que ocupavam as posições pares eram multiplicados por -1 . Cada sequência foi somada e o resultado da soma anotado. A soma das três primeiras sequências escritas por Bruno foram as seguintes:

$$4 - 8 = -4$$

$$4 - 8 + 12 = 8$$

$$4 - 8 + 12 - 16 = -8$$

Considere que Bruno escreveu e somou tais sequências, em seu caderno, de modo a obter determinada sequência cuja soma foi 600. O número de termos dessa sequência é igual a:

- a) 149
- b) 150
- c) 298

- d) 299
- e) 300

10. Quatro torcedores, um do São Paulo, um do Cruzeiro, um do Vasco e um do Bahia, estão sentados ao redor de uma mesa quadrada, de modo que, dois a dois, fiquem frente a frente. Sabe-se que Alan é torcedor do Cruzeiro e que Bruno está sentado à direita de Alan. Sabe-se também que Caio está sentado à direita do torcedor do São Paulo. Sabe-se ainda que Daniel não é torcedor do Vasco e que está sentado à frente de Bruno. Dessa forma, é correto afirmar que:

- a) Bruno é torcedor do Bahia e Daniel é torcedor do São Paulo.
- b) Bruno é torcedor do São Paulo e Daniel é torcedor do Bahia.
- c) Caio é torcedor do Vasco e Daniel é torcedor do São Paulo.
- d) Caio é torcedor do Bahia e Daniel é torcedor do São Paulo.
- e) Bruno é torcedor do Vasco e Daniel é torcedor do Bahia.

INFORMÁTICA

11. Considerando o MS-Excel versão 2010, observando a figura abaixo, é correto afirmar que:

| | A | B | C |
|---|---|---|---|
| 1 | | | |
| 2 | | | |
| 3 | | | |
| 4 | | | |

- a) Somente 03 três linhas estão selecionadas.
- b) Somente uma célula está selecionada.
- c) 12 (doze) células estão selecionadas.
- d) Somente a coluna A até a linha 4 (quatro) está selecionada.
- e) Somente as colunas 1 (um), 2 (dois), 3 (três) e 4 (quatro) estão selecionadas.

12. Considerando o MS-Excel versão 2010, observando a figura abaixo, é incorreto afirmar que:

| | A | B | C |
|---|----|----|--------|
| 1 | 12 | 6 | =A1*B1 |
| 2 | 8 | 2 | =A2/B2 |
| 3 | 5 | 14 | =A3-B3 |
| 4 | 6 | 11 | =A4+B4 |

- a) O resultado da fórmula =A1*B1 é 72.
- b) O resultado da fórmula =A2/B2 é 4.
- c) O resultado da fórmula =A3-B3 é -9.
- d) O resultado da fórmula =A3-B3 é 9.
- e) O resultado da fórmula =A4+B4 é 17.

13. Digitando um texto no MS-Word versão 2010, necessito adicionar número nas páginas. Quanto a isso, é correto afirmar que:

- a) No menu Layout da Página, clico em número de página e seleciono onde desejo adicionar os números.
- b) No menu Inserir, clico em número de página e seleciono onde desejo adicionar os números.
- c) No menu Revisão, clico em número de página e seleciono onde desejo adicionar os números.
- d) No menu Referências, clico em número de página e seleciono onde desejo adicionar os números.
- e) No menu Exibição, clico em número de página e seleciono onde desejo adicionar os números.

14. A segurança da informação está diretamente relacionada com proteção de um conjunto de informações, no sentido de preservar o valor que possuem para um indivíduo ou uma organização. Atualmente, um dos aplicativos mais utilizados no mundo, o Whats app, teve uma alteração de confidencialidade muito importante na segurança das informações transmitidas e recebidas. Dentre as alternativas, assinale a que corretamente informa a alteração inserida no aplicativo Whats app.

- a) Antispam
- b) Antivirus
- c) Firewall
- d) Antispyware
- e) Criptografia

15. São todos os dispositivos que trabalham acoplados ao microcomputador para receber, transmitir, visualizar, ler, gravar ou armazenarem dados. São eles que permitem a comunicação do computador com o meio exterior, isto é, com os usuários e outras máquinas.

Esse texto descreve corretamente:

- a) Memória ram
- b) Memória virtual
- c) Software
- d) Periféricos
- e) Hardware

CONHECIMENTOS GERAIS

16. Hino do município de Telêmaco Borba/PR

Das virgens matas e campos verdejantes
Servindo-se também o rio Tibagi,
Homens de ideais, espíritos vibrantes.
Constituíram as indústrias aqui.

Estrilho:

Salve! Salve! Telêmaco Borba
Terra querida e de grandes primores,
A nossa homenagem rendamos
À cidade dos trabalhadores.
Pois a cadência de enorme e real progresso
Um município mui grandioso fez nascer,
Marcando assim, verdadeiro sucesso
Faz, então o Paraná engrandecer.

No que tange ao Hino do município, atribua V (verdadeiro) ou F (falso) às afirmativas e marque a alternativa correta.

- Eloah Martins Quadrado é autora da letra do hino.
 - Bento Mossurunga compôs a música do hino.
 - Eloah Martins Quadrado foi nomeada primeira professora da Cidade Nova, atual Telêmaco Borba.
 - Bento Mossurunga fundou a orquestra Estudantil e Concertos – Orquestra Sinfônica da Universidade, a Sociedade de Cultura Artístico Basílio Itiberê.
- a) F, V, V, V.
 - b) V, F, V, V.
 - c) V, V, F, V.
 - d) V, V, F, F.
 - e) V, V, V, V.

17. À luz da Lei nº 1883/2012, que dispõe sobre o Estatuto dos Servidores Públicos da Administração Direta, Autárquica e Funcional do Município de Telêmaco Borba/PR, leia as alternativas e marque a correta.

- a) A apresentação para a posse ocorrerá no prazo de até trinta dias, contados do ato de nomeação.
- b) A destituição do servidor da função gratificada dar-se-á por solicitação exclusiva dele mesmo.
- c) O servidor ocupante exclusivamente de cargo em comissão será contribuinte do regime geral de previdência social.
- d) A aprovação em concurso público gera o direito à nomeação, e será feita obedecida à ordem de classificação dos candidatos.
- e) O exercício de função gratificada poderá ser de dedicação integral ou parcial, conforme necessidade da administração.

Conforme a Lei nº 1.881, de 05 de abril de 2012, que dispõe sobre o Plano de Cargos, Carreiras e Vencimentos do quadro geral de servidores da Prefeitura Municipal de Telêmaco Borba/PR, regulamentada pelo Decreto nº 2269/2015, responda às próximas três questões.

18. Leia as assertivas e assinala a incorreta.

- a) Do resultado da avaliação de desempenho poderá ser interposto recurso à Comissão de Desenvolvimento Funcional no prazo de quinze dias a contar da publicação no Boletim Oficial do Município.
- b) Não será concedida a progressão ou promoção ao servidor que estiver em licença para tratamento de saúde por um período superior a quarenta e cinco dias, no período de avaliação.
- c) A alternância dos membros constituintes da Comissão de Desenvolvimento Funcional eleitos pelos servidores verificar-se-á a cada três anos de participação, observados, para substituição de seus participantes, o critério fixado no artigo anterior, não cabendo eleição sucessiva.
- d) Caberá à Comissão de Desenvolvimento Funcional, no caso de divergência de vinte por cento entre a nota do avaliador e a do avaliado, solicitar nova avaliação à chefia.

e) Nos termos do disposto no art. 17 da Lei nº 1.881, de 05 de abril de 2012, para progredir, é necessário que o servidor satisfaça, dentre outros, o seguinte requisito: estar no efetivo exercício de seu cargo ou em função comissionada na sua área de atuação durante o interstício de dois anos.

19. Assinale a alternativa que completa respectivamente as lacunas do texto a seguir:

A Comissão de Desenvolvimento Funcional será constituída por _____ membros, sendo _____ designados pelo Prefeito Municipal de Telêmaco Borba e os demais eleitos pelos servidores municipais dentre os estáveis, com a atribuição de coordenar os procedimentos relativos à avaliação periódica de desempenho e outras atribuições.

- a) três / sete
- b) um / três
- c) sete / três
- d) três / cinco
- e) dois / cinco

20. A Avaliação de Desempenho será norteadada, dentre outros, pelo seguinte princípio: Amplitude - a avaliação deve incidir sobre todas as áreas de atuação do servidor, que compreendem:

- 1. a formulação de políticas administrativas e sua aplicação para todos os setores da administração municipal;**
- 2. o desempenho do profissional dentro de suas funções pertinentes;**
- 3. a estrutura do órgão em que exerce a função;**
- 4. os resultados de eficiência dos serviços de cada setor ou órgão da administração municipal;**
- 5. a participação direta do avaliado, durante todo o processo avaliativo.**

Diante dessa afirmação, somente não está correto o item:

- a) 1
- b) 2
- c) 3
- d) 4
- e) 5

CONHECIMENTOS ESPECÍFICOS

21. Assinale a alternativa que apresenta a portaria que institui a Rede de Atenção Psicossocial para pessoas com sofrimento ou transtorno mental e com necessidades decorrentes do uso de crack, álcool e outras drogas, no âmbito do Sistema Único de Saúde:

- a) Portaria Nº 1.498, de 19 de julho de 2013
- b) Portaria Nº 793, de 24 de abril de 2012
- c) Portaria Nº 2.395, de 11 de outubro de 2011
- d) Portaria Nº 3.099, de 23 de dezembro de 2011
- e) Portaria Nº 1.459, de 24 de junho de 2011

22. Analise as afirmativas seguintes e assinale a alternativa que contém o resultado final da soma da(s) afirmativa(s) correta(s):

01 – Toda lesão no sistema nervoso central promove atrofia cortical, progredindo para demência.

02 – Delirium tremens com instabilidade autonômica e hiperatividade simpática associa-se, geralmente, a mortalidade de 5 a 10% dos pacientes.

04 – A classe de medicamento de primeira escolha para pacientes com delirium tremens são os Inibidores da Recapitação da Serotonina como a Amitriptilina.

08 – O etilismo pode desenvolver a encefalopatia de Wernicke.

16 – Os benzodiazepínicos tem ação no sistema de ácido gama-amino-butírico, da mesma forma que o álcool no cérebro humano.

- a) 06
- b) 07
- c) 09
- d) 19
- e) 26

23. Leia as assertivas e assinale a alternativa correta.

I – A insuficiência cardíaca congestiva é uma síndrome clínica sempre causada por alguma doença cardíaca subjacente, mais comumente miocardiopatia isquêmica resultante de aterosclerose e/ou hipertensão arterial.

II – A Doxorubicina é uma droga amplamente utilizada e que causa efeitos cardiotoxicos com dose cumulativa superior a 450mg/m² de superfície corporal.

III – Os inibidores da ECA e os BRA associados a betabloqueadores e antagonistas de aldosterona podem diminuir a mortalidade, e aliviam imediatamente os sintomas congestivos.

IV – A insuficiência cardíaca crônica é uma doença progressiva com alta mortalidade, e a classe funcional do paciente geralmente não é um guia ao tratamento.

- a) Apenas I e II estão corretas.
- b) Apenas I e III estão corretas.
- c) Todas estão corretas.
- d) Apenas II e III estão corretas.
- e) Apenas a IV está errada.

Leia o seguinte caso para responder às próximas três questões.

Mulher de 28 anos vai ao consultório queixando-se de dor em joelho direito e hálux contra-lateral, com 10 dias de evolução e que não respondeu ao uso de analgésicos simples. Refere febrícula ao término do dia associada à mialgia inespecífica, além de disúria e corrimento vaginal branco leitoso amarelo esverdeado e prurido ocular bilateral; há 45 dias foi tratada para LUES com esquema adequado preconizado pelo Ministério da Saúde. Ao exame, apresenta-se afebril, e ambos os olhos estão injetados e fotossensíveis; o joelho direito e a primeira articulação metatarsal-falangiana esquerda apresentam-se edemaciados e dolorosos com discreta hiperemia.

24. Com base no caso, pode-se afirmar que a paciente apresenta uma tríade. Assinale a assertiva que contém o epônimo dessa tríade.

- a) Virchow
- b) Reiter
- c) Beck
- d) Charcot
- e) Whipple

25. Essa paciente possui fator de risco para desenvolver qual patologia ginecológica a médio prazo, se não for tratada corretamente?

- a) Doença de Paget
- b) Doença de Berger
- c) Síndrome de Fitz-Hugh-Curtis
- d) Endometriose
- e) Síndrome dos ovários policísticos

26. Sobre esse caso, analise as afirmativas e assinale a alternativa correta.

I – O principal diagnóstico diferencial para esse caso é a gonorreia.

II – Essa paciente possivelmente é HLA-B27 negativa.

III – Ela pode ser tratada com Azitromicina 1g no D1 e D7 associada com Ceftriaxona 250mg Intramuscular no D1 possui maior índice de cura em relação ao uso de Ceftriaxona 250mg Intramuscular no D1 com doxiciclina 100mg via oral de 12/12 horas por 14 dias.

IV – O provável agente etiológico do caso é a *Chlamydia trachomatis*.

- a) Apenas a I está correta.
- b) Apenas I e II estão corretas.
- c) Apenas II e III estão erradas.
- d) Apenas I e III estão corretas.
- e) Apenas a II está errada.

27. Assinale a alternativa em que se faz a correlação incorreta.

- a) Agência Nacional de Saúde Suplementar – responsável pela regularização e fiscalização dos planos de saúde no país.
- b) Anvisa – responsável pela fiscalização in loco de estabelecimento de saúde em cada município e a sua correta regularização.
- c) Vigilância Epidemiológica – entidade responsável por organizar os dados de agravos em saúde e auxiliar a gestão a realizar estratégias de atenção a saúde.
- d) Anvisa – responsável pela deliberação de novas drogas no mercado brasileiro.
- e) Vigilância sanitária – responsável pela fiscalização das condições de manipulação de alimentos para os consumidores finais.

28. Os Centros de Atenção Psicossocial são instituições destinadas a acolher os pacientes com transtornos mentais e estimular sua integração social e familiar, além de outras funções. Para que isso ocorra, necessitam de um número mínimo de membros na equipe.

Assinale a alternativa que contém a relação correta entre o tipo de CAPS e sua equipe mínima, conforme a determinação do Ministério da Saúde:

Tipo de CAPS

Equipe Mínima

| | |
|----------------|---|
| I – CAPS I | A – 2 psiquiatras; 1 enfermeiro com formação em nível superior; 5 profissionais de nível superior de outras categorias profissionais; 8 profissionais de nível médio. |
| II – CAPS II | B – 1 médico psiquiatra, ou neurologista ou pediatra com formação em saúde mental; 1 enfermeiro; 4 profissionais de nível superior dentre psicólogo, assistente social, terapeuta ocupacional, fonoaudiólogo, pedagogo ou outro profissional necessário ao projeto terapêutico; 5 profissionais de nível médio. |
| III – CAPS III | C – 1 médico psiquiatra ou com formação em saúde mental; 1 enfermeiro, 3 profissionais de nível superior de outras categorias profissionais; 4 profissionais de nível médio. |
| IV – CAPSi | D – 1 psiquiatra; 1 enfermeiro com formação em saúde mental; 1 médico clínico responsável pela triagem, avaliação e acompanhamento das intercorrências clínicas; 4 profissionais de nível superior necessário ao projeto terapêutico; 6 profissionais de nível médio. |
| V - CAPSad | E – 1 psiquiatra; 1 enfermeiro com formação em saúde mental; 4 profissionais de nível superior de outras categorias profissionais; 6 profissionais de nível médio. |

- a) I-E; II-C; III-A; IV-B; V-D.
b) I-E; II-C; III-A; IV-D; V-B.
c) I-C; II-B; III-A; IV-E; V-D.
d) I-C; II-E; III-A; IV-B; V-D.
e) I-E; II-D; III-A; IV-B; V-C.

29. Analise os seguintes itens a respeito de diarreia crônica e assinale a alternativa correta.

I – Diarreias tipo secretória podem ser desencadeadas por cólera, tumor de tireoide medular e uso de laxantes estimulantes exógenos, por exemplo.

II – Amiloidose pode promover esteatorreia, da mesma forma que a Doença de Whipple.

III – São exemplos de dismotilidade promotora de diarreia crônica: hipertireoidismo, síndrome do intestino irritável e Espru tropical.

IV – Pacientes portadores do Vírus da Imunodeficiência Adquirida podem ter, como sintoma inicial, diarreia crônica.

- a) Todos estão corretos.
b) Apenas o item IV está incorreto.
c) Apenas o item III está correto.
d) Apenas o item III está incorreto.
e) Apenas o item II está incorreto.

30. Assinale a assertiva que apresenta a portaria que publica a proposta de Projeto de Resolução “Boas Práticas para Organização e Funcionamento de Serviços de Urgência e Emergência”.

- a) Portaria N^o 30, de 12 de fevereiro de 2014
b) Portaria N^o 354, de 10 de março de 2014
c) Portaria N^o 825, de 25 de abril de 2016
d) Portaria N^o 2.712, de 12 de novembro de 2013
e) Portaria N^o 2.528, de 19 de outubro de 2006

31. Referente à lombalgia, analise os itens seguintes e assinale a alternativa correta.

I – Segundo o trabalho de Deyo, publicado no New England Journal of Medicine em 2001, observou-se que a etiologia prevalente para lombalgia é de estiramento ou entorse lombar.

II – Menos de 1% da população adulta economicamente ativa sofre de dorsalgia.

III – São sinais e sintomas de alarme na lombalgia: dor iniciada antes dos 20 e após os 50 anos, febre, perda ponderal, dor intensa noturna ou piora da dor em posição supina, incontinência fecal e/ou urinária, história de neoplasia, anestesia em sela, redução da força em membros inferiores e imunossupressão.

- a) Apenas os itens I e III estão corretos.
b) Apenas os itens II e III estão corretos.
c) Apenas os itens II e III estão incorretos.
d) Os itens I, II e III estão corretos.
e) Apenas os itens I e III estão incorretos.

32. A respeito dos Critérios de Ranson, assinale a alternativa que contém a sequência correta da classificação de V (verdadeiro) e F (falso) para os itens a serem considerados na admissão de paciente com quadro de pancreatite aguda.

- () – Idade ≤ 54 anos
() – Leucócitos > 16.000/mm³
() – Glicemia > 200 mg/dl
() – Desidrogenase láctica sérica > 350 UI/L

() – AST < 250 UI/L

- a) V - V - V - V - V.
- b) F - V - V - V - F.
- c) F - F - V - V - V.
- d) F - V - F - V - F.
- e) V - F - V - F - V.

33. Assinale a alternativa com a correlação correta das causas de hipertensão secundária.

I – Doenças Renais

II – Doença endócrina

III – Outras doenças

- () Doses altas de estrogênio
- () Glomerulonefrite
- () Doença do rim policístico
- () Hipertireoidismo
- () Aterosclerose
- () Hipercalcemia
- () Apneia do sono obstrutiva

- a) I; I; III; II; I; III; II.
- b) II; III; I; II; I; III; I.
- c) III; I; I; II; I; III; III.
- d) II; I; I; II; I; III; II.
- e) II; III; II; I; I; II; III.

34. Assinale a alternativa incorreta a respeito das orientações aos indivíduos residentes no Brasil, com idade igual ou superior a cinco anos, que viajarão a países com recomendação de vacina para Poliomielite a visitantes, contidas no Programa Nacional de Imunização, publicado no ano 2016.

- a) Sem comprovação vacinal: administrar duas doses de Vacina Oral Poliomielite(VOP), com intervalo de 90 dias entre elas.
- b) Sem comprovação vacinal: administrar três doses da VOP, com intervalo de 60 dias entre elas, mínimo 30 dias.
- c) Com esquema incompleto: completar o esquema com a VOP.
- d) Gestantes e imunodeprimidos e/ou seus contatos devem receber esquema com Vacina Inativada Poliomielite (VIP).
- e) Para aqueles indivíduos que receberam três doses ou mais de VOP ou VIP, caso a última dose tenha sido administrada há mais de 12 meses, garantir antes da viagem uma única dose de reforço com VOP ou VIP.

35. Assinale a alternativa que contém o antimicrobiano contraindicado à gestante no segundo trimestre de gestação com quadro de infecção urinária, sem história de reação alérgica a medicamentos anteriormente:

- a) Sulfametoxazol e Timetropina
- b) Cefalotina
- c) Nitrofurantoína
- d) Ciprofloxacino
- e) Amoxicilina

36. A osteomielite é um processo infeccioso que envolve o osso e cavidade medular, geralmente causada por bactéria. A rota de entrada da bactéria no tecido ósseo é um fator importante no quadro clínico e no tratamento do paciente. Assinale a alternativa incorreta que relaciona a rota de entrada de microrganismos nos ossos.

- a) O microrganismo pode infectar os ossos pela disseminação hematogênica.
- b) O microrganismo pode infectar os ossos pela disseminação liquórica.
- c) O microrganismo pode infectar os ossos pela inoculação externa como uma fratura aberta.
- d) O microrganismo pode infectar os ossos por um efeito pós-cirúrgico.
- e) O microrganismo pode infectar os ossos pela extensão de uma estrutura adjacente infectada.

37. Tumores ósseos e lesões pseudotumorais não são raros. Muitos deles não são verdadeiramente tumores, mas hematomas ou displasias. No entanto, a OMS os enquadraram como tumores por possuírem comportamentos e evolução semelhantes. O diagnóstico precoce é a chave para o bom resultado do tratamento.

Sobre o diagnóstico clínico dos tumores ósseos, assinale a alternativa incorreta:

- a) O diagnóstico de tumor ósseo não costuma ser difícil. Porém, deve-se lembrar que lesões metabólicas e infecciosas podem ter um comportamento que mimetize um tumor ósseo.
- b) Os tumores benignos costumam acometer pacientes nas três primeiras décadas de vida ou aparecer como achado radiológico de uma lesão antiga. Em regra, sua tendência é para involução.
- c) Os tumores malignos surgem em qualquer idade.
- d) O linfoma de Ewing pode aparecer após 40 anos de idade.

e) O linfoma do osso aparece entre 20 a 50 anos de idade.

38. Nas radiografias a seguir, observamos uma lesão geográfica, osteolítica, na base da falange proximal do dedo médio, pouco insuflante, com fratura sem desvio (A); Ossificação avançada em endcondroma do úmero proximal (B). Fica evidente um tipo de tumor benigno caracterizado pela formação de cartilagem madura; este tipo de lesão é muito comum nos ossos tubulares das mãos e dos pés; geralmente o diagnóstico é um achado radiológico, engrossamento leve de dedo ou fratura patológica. Esse tipo de tumor também pode ser encontrado nos ossos longos, como fêmur e úmero, nos quais evolui para calcificação da lesão.

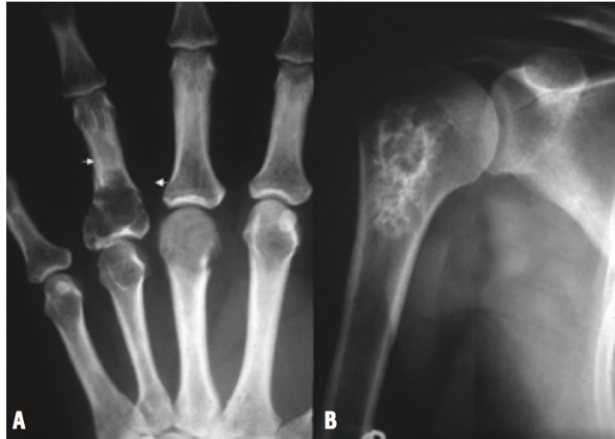

(Fonte: HEBERT, S.; ALIMENA, L.J.M. et al.; Ortopedia exames e diagnóstico consulta rápida, editora Artmed, Porto Alegre, 2011)

Analisando o texto e a radiografia, assinale a alternativa que indica o nome do tumor benigno relacionado:

- a) Endocondroma
- b) Osteoblastoma
- c) Linfoma do osso
- d) Condrossarcoma
- e) Fibrossarcoma

39. Numa malformação congênita de coluna foram encontrados os seguintes achados clínicos: pescoço curto, implantação baixa dos cabelos e das orelhas, pterígio cervical e limitação do movimento. Isso ocorre devido à falha na segmentação normal dos somitos entre a quinta a oitava semana de gestação, caracterizada pela anquilose de dois corpos (mais comum C2-C3, ou C5-C4), ou até mesmo a fusão maciça de vários níveis.

De acordo com esse texto, assinale a alternativa que indica a doença de malformação congênita relacionada:

- a) Deformidade de Sprengel
- b) Torcicolo muscular congênito
- c) Síndrome de Klippel-Feil
- d) Mielosquise
- e) Raquisquise

40. Analise o seguinte texto:

“Em decúbito dorsal e membros inferiores estendidos, o paciente flexiona os joelhos e os quadris e, e seguida, junta as plantas dos pés, realizando a abertura dos joelhos (abdução). Nesse teste, observam-se a presença de compensação lombopélvica, a ADM dos três eixos de movimento dos quadris e a habilidade (capacidade de executar) do paciente.”

Esse texto descreve um teste para avaliação física das disfunções do quadril para fins de reabilitação, cujo nome é:

- a) Teste de supino-sentar
- b) Teste de rotação externa
- c) Teste de fabre
- d) Teste de extensão do quadril
- e) Teste de tríplice concordância

RASCUNHO